

Programma Sociaal Domein



Inleiding

Perspectief 2022 sociaal domein

Zorg en ondersteuning, werk en inkomen, (passend) onderwijs en overig preventief beleid met name rond jeugd en gezondheid vormen het hart van het Programma Sociaal Domein. Dit programma streeft er naar dat de inwoners van Twenterand zo veel mogelijk zelf hun dagelijkse dingen kunnen doen en daar zelf over beslissen om mee te kunnen doen in de samenleving. Thuis, in de buurt, bij een vereniging of organisatie of op het werk. Alle mogelijkheden (eigen kracht) van inwoners en hun omgeving worden hierbij benut. Waar dat niet lukt worden inwoners hierbij geholpen of ondersteund. In het jeugdbeleid en onderwijs stimuleren wij ontwikkeling van individuen. In de zorg en minimabeleid worden beperkingen c.q. ontbrekende middelen gecompenseerd. Rond werkgelegenheid is er aandacht voor specifieke doelgroepen met arbeidsbeperkingen. Veranderingen hebben vooral betrekking op mensen in een kwetsbare positie. De sociaal economische problematiek in onze gemeente is stevig en dus de opgave in het sociaal domein ook fors.

Het inhoudelijk kader van dit programma wordt gevormd door onze integrale beleidsnota Sociaal Domein 2019-2022, waarbij een stevige koppeling met (het ontwikkelprogramma) Transformatie aan de orde is. Vernieuwen en besparen gaan hand in hand. Met samenwerkingspartners en inwoners willen we komen tot nieuwe oplossingen, nieuwe vormen van samenwerking en ondersteuningsvormen, met als doel het nog beter, efficiënter en doelmatiger ondersteunen van inwoners die dit nodig hebben. Dit doen we op basis van een visie in combinatie met ervaringen uit de praktijk. Tenslotte versterken regionale samenwerking en lokale inzet elkaar bij het vormgeven van taken binnen het sociaal domein.

De gemeente heeft een wettelijke taak in het sociaal domein. Wij verliezen niet uit het oog dat er altijd een vangnet moet zijn voor de meest kwetsbaren. Ook zullen er de juiste voorzieningen moeten zijn ter ondersteuning van die eigen kracht. Het voorliggend veld wordt daarom continu aangepast. Meer kijken naar wat nodig is om onze inwoners mee te laten doen in plaats van dat de grenzen van de huidige domeinen of regels de norm zijn. Daarmee wordt de ondersteuning meer integraal, efficiënter en dicht bij huis zodat wij maatwerk kunnen leveren dat aansluit bij de kracht van onze inwoners. Interactie en bevorderen van initiatieven uit de samenleving verdienen ruimte voor ontwikkeling om inwoners te ondersteunen en de benutting van hun eigen kracht waar te laten maken. Via onze Transformatie-aanpak stimuleren wij innovatie, deze komt niet vanzelf tot stand.

Kijkend naar de ontwikkelingen in het sociaal domein de komende periode zien wij diverse inhoudelijke ontwikkelingen en nog immer een zorgelijke financiële situatie. Wij noemen allereerst de belangrijkste inhoudelijke ontwikkelingen:

Inzake sociale zaken wordt de komende jaren gewerkt aan de Inclusieve Arbeidsmarkt, mede als vervolg op het in eigen regie nemen van de WSW. Om vaak kwetsbare jongeren perspectief te bieden en voortijdig schoolverlaten te voorkomen werken we in Twente aan de Twentse Belofte. Oog voor de ingrijpende effecten van schuldenproblematiek wordt via onze Agenda Schuldenaanpak voortgezet. Tenslotte wordt gewerkt aan de Veranderopgave inburgering, een wetswijziging die gemeenten meer de regie geeft om nieuwe Twenteranders zo snel mogelijk mee te laten doen aan de samenleving.

Inzake gezondheid komt er meer oog voor preventie. Landelijk ligt er een propositie Sociaal Domein vanuit de VNG met o.a. dit onderwerp en lokaal onderzoeken wij de mogelijkheid tot een Preventieakkoord. Daarnaast is er ook oog voor de gevolgen van scheidingen en alternatief vervoer (Automatje of ander aanvullend vervoer). Het belang van gezondheid wordt nu extra duidelijk vanwege de coronapandemie. Jeugdigen in heel Nederland, dus ook in Twenterand, hebben het moeilijk als gevolg van corona. Dit blijkt uit de GGD-monitoren en onze eigen ervaringen en signalen vanuit de toegang tot het sociaal domein. Ook kwetsbare inwoners en ouderen, en beroepsgroepen als zorg, handhaving en onderwijs hebben of hadden het zwaar. We merken dat om verschillende redenen niet iedereen even veerkrachtig is om hiermee om te gaan of dat er problemen of (onderwijs) achterstanden ontstaan. Niet alle effecten zijn nog duidelijk, maar met onze ketenpartners blijven we alert en bieden wij de nodige steun.

Inzake maatschappelijke ondersteuning blijft de (door)decentralisatie van beschermd wonen en maatschappelijk opvang de nodige aandacht vragen. De druk op Wmo-voorzieningen neemt toe en alternatieven worden gezocht, zoals een was- en strijkservice, en hopelijk komt er landelijke bijsturing

op het abonnementstarief.

In het beleidsterrein jeugd werken wij samen met Wmo o.a. verder aan het Twents Model rond inkoop en de komende jaren zullen regionaal meerdere inkoopprocessen rond zorg in beeld komen. Een belangrijk kader wordt de Regiovisie Jeugd (Norm voor opdrachtgeverschap), die dit jaar - middels een raadsbesluit - kaders zal stellen rond het zorglandschap in Twente en de regionale samenwerking. Als laatste noemen we de wijziging van het woonplaatsbeginsel jeugd per 2022, hetgeen veel inzet vraagt en ook financiële effecten heeft.

Inzake onderwijsontwikkelingen vraagt onderwijshuisvesting veel aandacht. Middels het integraal huisvestingsplan (IHP) wordt overzicht gecreëerd. De timing is goed, want er zijn allerlei extra ontwikkelingen op het gebied van ventilatie en verduurzaming die om extra aandacht vragen, naast het 'reguliere' werk van onderhoud, renovatie en eventuele nieuwbouw. Er liggen concrete verzoeken tot nieuwbouw of uitbreiding. Tot slot houdt laaggeletterdheid en het bevorderen onderwijskansen, ook in de voorschoolse periode, prioriteit.

Financieel blijven er zorgen. Er is nog steeds sprake is van onvoldoende rijksfinanciering voor de nieuwe gedecentraliseerde taken (met name Jeugdhulp). Daarnaast blijven kosten toenemen en blijven er open einden en risico's, o.a. wegens vergrijzing/langer zelfstandig thuiswonen en instroom van nieuwe doelgroepen in de participatiewet. Inkomsten (BUIG) en uitgaven (Werkdeel) staan onder druk. Daarmee ligt er de komende jaren nog steeds een stevige financiële opgave. Wij blijven daarom ons maximaal inzetten en gaan door met bijsturing, want middelen zijn niet onbeperkt. De noodzaak voor Transformatie blijft hierdoor urgent.

Doelenboom Sociale Zaken

Doelenboom

Sociale zaken | 2022

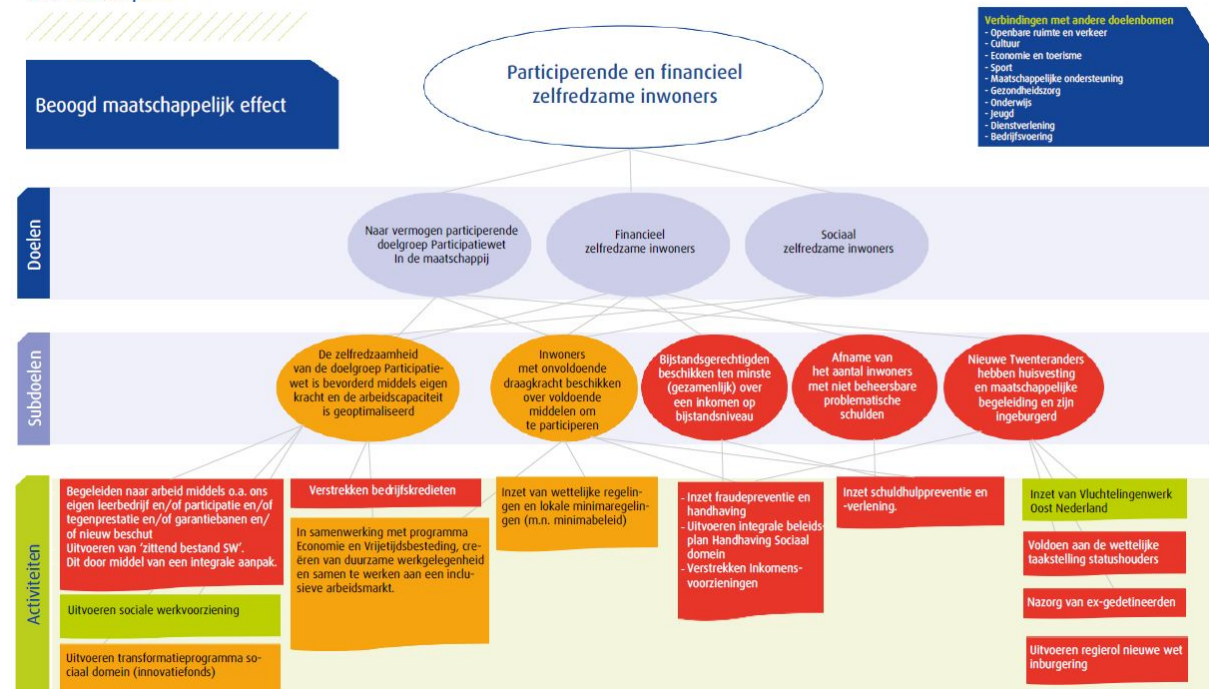

Beoogd maatschappelijk effect

Participerende en financieel zelfredzame inwoners

Doel: Naar vermogen participerende doelgroep Participatiewet in de maatschappij

Het doel van de Participatiewet is om mensen zoveel mogelijk te laten participeren op de reguliere arbeidsmarkt. De gemeente kan voor iedereen dezelfde instrumenten en voorzieningen inzetten. Hierbij wordt zoveel mogelijk uitgegaan van de eigen kracht van de inwoner.

Doel: Financieel en sociaal zelfredzame inwoners

Het hebben van werk of een zinvolle dagbesteding zijn dingen die meedoen in de samenleving mogelijk kan maken. Het zorgt voor ritme en structuur en het geeft eigenwaarde. We willen dat elke inwoner van de gemeente Twenterand de mogelijkheid krijgt om naar vermogen mee te doen aan de samenleving. We ondersteunen inwoners die niet zelf in hun levensonderhoud kunnen voorzien met een uitkering. Voor de meest kwetsbaren uit onze samenleving ligt er een opgave wat betreft het vinden van passend werk.

Kinderen moeten zich kunnen ontplooiën, hun eigen mogelijkheden ontdekken en ontwikkelen en volop mee kunnen doen in de samenleving. Belangrijk is dat zij perspectief houden op een gelukkig leven. Elk kind moet niet alleen kunnen beschikken over voedsel, kleding en andere basisbehoeften, maar moet ook mee kunnen op schoolreis, lid van de bibliotheek kunnen worden en bijvoorbeeld wekelijks kunnen sporten of muziek maken.

Doel: Sociaal zelfredzame inwoners

Subdoel: De zelfredzaamheid van de doelgroep participatiewet is bevorderd middels eigen kracht en de arbeidscapaciteit is geoptimaliseerd

Activiteiten

- **ONTWIKKELING:** In samenwerking met programma Economie en Vrijtijdsbesteding, creëren van duurzame werkgelegenheid en samen te werken aan een inclusieve arbeidsmarkt.

ONTWIKKELING: Voor Twenterand willen we graag een inclusieve arbeidsmarkt waarin iedereen met arbeidsvermogen in staat wordt gesteld om mee te doen in de samenleving. Mede als gevolg van het in eigen regie nemen van de WSW. Hierbij gaat het ook om duurzame plekken voor mensen met een arbeidsbeperking of een (grote) afstand tot de arbeidsmarkt. Hier is niet alleen draagvlak voor nodig, maar ook creativiteit.

Bij diverse organisaties is deze creativiteit te vinden. Zo zijn er voorbeelden van ondernemers die zorgen dat werknemers aan het werk kunnen blijven door bij collega-ondernemers een baan te creëren maar ook ondernemers die samen met de werknemer kijken naar de persoonlijke omstandigheden, om uitval te voorkomen.

Als mensen met een arbeidsbeperking meer kansen krijgen en vaker bij een reguliere werkgever aan de slag gaan, ontstaat er een meer inclusieve arbeidsmarkt.

De opgave is om bedrijven – vanuit hun bedrijfsbelang – meer te laten bijdragen aan de gemeentelijke programmadoelen. Deze doelen richten zich niet alleen op economie, maar zeker ook op bevorderen van (arbeids-)participatie (in het bijzonder ouderen en vluchtelingen), duurzaamheid en leefbaarheid. Twenterand onderneemt al initiatieven met ondernemers op dit punt en de komende tijd komen we met een plan om door te ontwikkelen. Gelukkig zijn er veel bedrijven en organisaties die een maatschappelijke verantwoordelijkheid nemen.

Subdoel: Inwoners met onvoldoende draagkracht beschikken over voldoende middelen om te participeren

Activiteiten

- **VOORSTEL:** Inzet van lokale minimaregelingen: Individuele studietoeslag

De Participatiewet wijzigt op het onderdeel 'Individuele Studietoeslag'. Veel studenten hebben een bijbaan om hun studie te kunnen betalen. Maar studenten met een structurele medische beperking kunnen vaak niet of nauwelijks bijverdienen. Voor hen is er sinds de inwerkingtreding van de Participatiewet de individuele studietoeslag.

Aanpassing van de studietoeslag is nodig om de beoogde doelgroep beter te bereiken en eenvoudiger toegang te geven tot de regeling. Op dit moment verschilt de hoogte van deze toeslag per gemeente.

In de nieuwe situatie geldt een vast bedrag van € 300 per maand, landelijk is dit bepaald. In Twenterand is de toeslag nu € 750 per jaar. Per traject betekent dit extra kosten van € 2.850,- die dekking moeten vinden in onze begroting. Overige aanpassingen betreffen het loslaten van de leeftijdsgrens, de regeling wordt uit de bijstandssystematiek gehaald en het instellen van een aparte inlichtingenplicht.

Voorstel is om de middelen voor aanpassing van de individuele studietoeslag structureel op te nemen in de begroting voor een bedrag van € 17.100,-. Dit is op basis van de raming aantallen 2020 (6 personen x € 2.850) en betreft een openeinderegeling.

Voorstel	i/s	financiën	v/n
Individuele studietoeslag	s	€ 17.100	n

Subdoel: Bijstandsgerechtigden beschikken ten minste (gezamenlijk) over een inkomen op bijstandsniveau

Activiteiten

- **ONTWIKKELING:** Begeleiden naar arbeid middels o.a. ons eigen leerbedrijf en/of participatie en/of tegenprestatie en/of garantiebannen en/of nieuw beschut

Met de komst van de Participatiewet is de sociale werkvoorziening op slot gegaan en zijn de instrumenten nieuw beschut werk en structurele loonkostensubsidies toegevoegd aan het palet van

instrumenten om mensen aan het werk te helpen. De gemeente Twenterand is een van de koplopers op het gebied van nieuw beschut en het inzetten van loonkostensubsidies voor met name de doelgroep afkomstig van het VSO/PRO onderwijs. De gemeente Twenterand vindt het belangrijk dat deze kinderen voortijdig worden begeleid richting duurzame arbeid. Het voordeel van dit succesvolle beleid is dat er weinig jongeren thuis op de bank zitten. Het nadeel is echter dat we financiële druk zien ontstaan op zowel het budget waar de kosten voor begeleiding richting werk uit worden betaald (het zogeheten W-deel) als op het budget waar de kosten voor de uitkeringen uit worden betaald (de zogeheten BUIG). Zo wordt nieuw beschut bekostigd uit het W-deel en de structurele loonkostensubsidies uit de BUIG. Overigens is de omvang van de rijksbijdrage van de BUIG landelijk aan de orde maar uitgesteld vanwege corona. Wij verwachten een bijstelling en komen hier bij de begroting op terug.

Zoals hierboven vermeld is de sociale werkvoorziening op slot gegaan, De discussie over de toekomstige uitvoering van de SW loopt nog. Hierover is nog geen besluit genomen, bij de begroting komen we daar specifiek op terug.

Subdoel: Afname van het aantal inwoners met niet beheersbare problematische schulden

Activiteiten

- **VOORSTEL: Inzet schuldhulppreventie en -verlening.**

De schuldenaanpak heeft deze collegeperiode prioriteit. Onderdeel hiervan was de pilot van de armoederegisseur. Deze is na aanbesteding neergelegd bij Includio. De pilot loopt eind 2021 af. Een evaluatie is in voorbereiding en uitgaande van de eerste beelden komen wij tot het volgende inzicht: Positief is dat er een flinke positieve beweging is gekomen rond dit thema. We willen echter de pilot in huidige vorm niet voortzetten omdat gebleken is dat de gewenste regiefunctie over de keten beter vanuit de gemeente in plaats van uit een externe organisatie kan worden uitgevoerd. De werkzaamheden van de armoederegisseur (wettelijke vroegsignalering schulden, verbinden van en regie over de keten) willen we beleggen bij het gemeentelijke Meldpunt Schulden en dit uitbreiden. In onze aanpak is samenwerking in het netwerk rond schuldenaanpak belangrijk en groeiende. De samenwerking ook met vrijwilligersorganisaties achten wij hierin van groot belang. Vroegsignaleren van schulden is sinds 1-1-2021 opgenomen in de Wet gemeentelijke schuldhulpverlening (Wgs) en daarmee een wettelijke taak van de gemeente. Maar de gemeente kan dit niet alleen. Vroegsignalering wordt ook gedaan in het maatschappelijk middenveld. Stichting BOOT/Manna/Waypoint werken al samen rond vroegsignalering en met de andere netwerkpartners (SUN, st. Leergeld) werken wij aan versteviging van de (keten)samenwerking, aan professionalisering, verbinding met andere onderdelen van het sociaal domein en communicatie. Dit willen we een eenmalige impuls geven. Deze samenwerking helpt bovendien om een deel van de bezuiniging minimeer te ondervangen. Voor deze versterkte aanpak vragen wij eenmalig € 52.500 aan extra incidentele middelen, ten laste van de reserve sociaal domein.

Voorstel	i/s	Financiën	v/n
Inzet schuldhulppreventie en -verlening	i	€ 52.500	n

Subdoel: Nieuwe Twenteranders hebben huisvesting en maatschappelijke begeleiding en zijn ingeburgerd

Activiteiten

- **ONTWIKKELING: Uitvoeren regierol nieuwe wet Inburgering**

De nieuwe wet inburgering start met ingang van 1 januari 2022. De gemeente Twenterand werkt in Twents verband nauw samen om deze uitdaging “goed te laten landen” in onze gemeente. De belangrijkste twee veranderingen zijn ten opzichte van de huidige situatie:

- a. De gemeente krijgt de regie op de inburgering (in de oude situatie lag de regie bij de inburgeraar);
- b. De taaleis binnen de inburgering wordt verhoogd van niveau 2 (=A2) naar niveau 3 (=B1).

De Twenterandse aanpak is volop in voorbereiding en heeft als uitgangspunt dat door aandacht voor de persoonlijke omstandigheden en mogelijkheden van de nieuwe Twenterander een (spoedige) integratie en participatie in onze samenleving zal worden bereikt.

Leerroutes

In het nieuwe stelsel is de gemeente verantwoordelijk voor de inkoop van inburgeringsleerroutes. In het nieuwe inburgeringstelsel zijn er drie leerroutes, te weten:

- B1-Route: vanuit de grootste groep inburgeraars zal naar verwachting de B1-Route volgen. In deze leerroute wordt inburgering gecombineerd met participatie, zoals (vrijwilligers)werk.
- Onderwijsroute: de onderwijsroute is voor hoogopgeleide jongeren tot 28 jaar. Het is een voltijds-traject van ongeveer 2 jaar. Inburgeraars studeren af op taalniveau B1 en krijgen een aantal noodzakelijke vakken.
- De Z-route (zelfredzaamheidsroute): de Z-route (zelfredzaamheidsroute) is voor inburgeraars met een lage leerbaarheid. Het is een intensief traject van zo'n 2 jaar, gericht op het zelfstandig kunnen meedraaien in de maatschappij. Deze route wordt niet afgesloten met een examen, maar is voltoerd na een eindgesprek met de gemeente en het behalen van een minimale urennorm van 1.600 uur.

Op dit moment zijn we in Twents verband bezig met de aanbestedingen van de B1-route en de onderwijsroute. Belangrijke speerpunten voor Twenterand zijn de prijs en kwaliteit en de bereikbaarheid van de inburgeringslocaties. Duidelijk is nu al dat voor de onderwijsroute geldt dat de Rijksbijdrage voor een inburgeringstraject (= € 10.000) niet toereikend zal zijn. Dit is overigens een landelijk probleem, waarbij er een lobby is vanuit de VNG in samenspraak met de Twentse gemeenten om meer gelden voor deze wettelijke taak te krijgen.

Een taakstelling blijft onderdeel van deze wet. De gemeente Twenterand verwacht in het kalenderjaar 2022 40 nieuwe Twenteranders te huisvesten.

Metingen en verplichte indicatoren

Beleidsdoelen	Begroot 2022	Begroot 2021	2020	2019	2018	2017	2016	Bron
Naar vermogen participerende (niet) uitkeringsgerechtigden								
Aantal uitkeringsgerechtigden* (participatiewet)	490	460	432	442	462	511(01-7)	489 (31/5)	CIV
Aantal personen met een loonkostensubsidie (nieuwe indicator 2021)	110	103	97	-	-	-	-	CIV
Aantal uitkeringsgerechtigden (IOAW/IOAZ)	24	25	22	24	25	36(01/07)	38 (31/5)	CIV
Aantal activeringstrajecten	410	350	330	334	366	490	434 (31/5)	CIV
Aantal Wsw 'zittend bestand' in arbeidsjaren	213	225	255	267	267	285 (01-07)	295	meicirculaire
Aantal taakstelling vergunninghouders	40	30	38	28	50	65 (31-12)	40 (31/5)	-
Financieel zelfredzame inwoners								
Aantal aanvragen bijzondere bijstand**	380	380	432	562	471	275(01-07)	169 (31/5)	CIV
Aantal personen die uitgestroomd zijn naar werk	54	70	44	70	76	62	26 (31/5)	CIV
Aantal aanvragen inkomenstoeslag**	352	270	404	327	307	257	128 (31/5)	CIV
Aantal personen die beroep doen op de studietoelage**	9	7	11	8	11	2 (01-07)	2 (31/5)	CIV
Sociaal zelfredzame inwoners								
Aantal personen die beroep doen op de Meedoenregeling**	322	400	218	423	400	400	147 (31/5)	CIV
Aantal personen die beroep doen op de jeugd sport en cultuurfonds	140	165	124	163	105	105	56	extern
Beschut werk	nbn	nbn	11	11	5	5	-	-
Aantal kinderen schoolpakket	87	80	95	79	60	60	-	Interne systemen

* betreft het aantal uitkeringspartijen

** betreft per 2021 het aantal toegekende aanvragen

Doelenboom Maatschappelijke ondersteuning

Doelenboom

Maatschappelijke ondersteuning | 2022

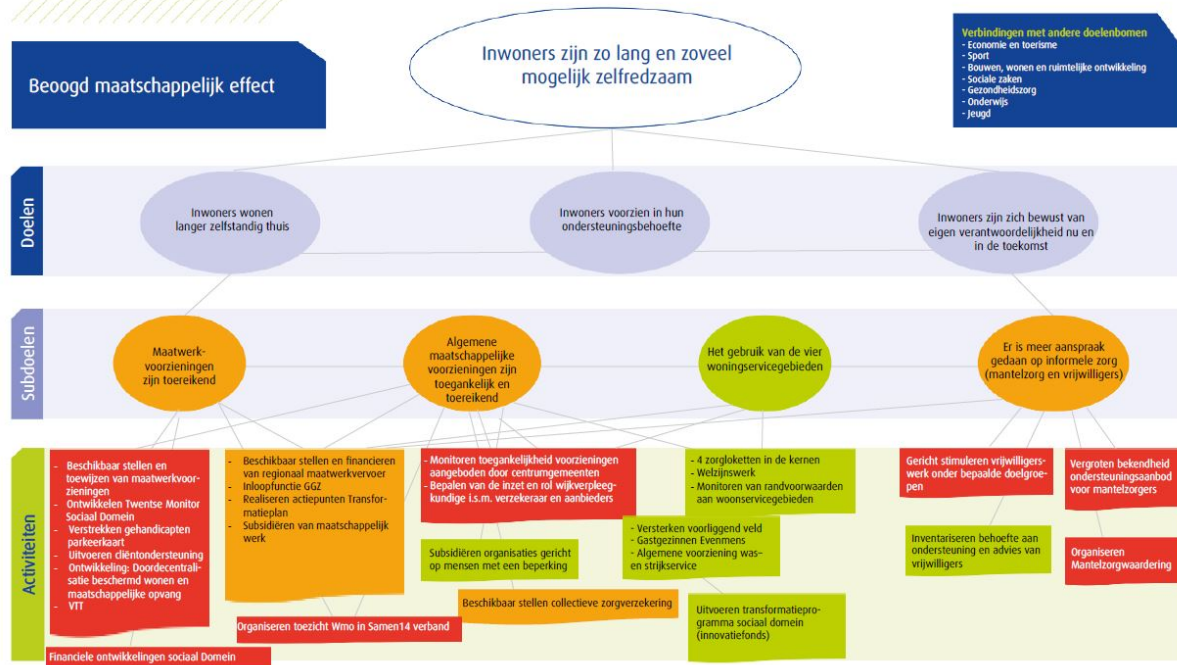

Beoogd maatschappelijk effect

Inwoners zijn zo lang en zoveel mogelijk zelfredzaam

Doel: Inwoners wonen langer zelfstandig thuis

Wij streven als Twenterand na dat inwoners zo lang mogelijk zelfredzaam blijven. Daartoe werken we er aan om de inwoners zo lang dit mogelijk en wenselijk is zelfstandig thuis te laten wonen. We voorzien zo goed mogelijk, direct of indirect, in de diverse ondersteuningsbehoeften van inwoners. We zorgen voor goed ingerichte woonservicegebieden. We ondersteunen mantelzorgers en vrijwilligers om in dit doel te voorzien.

Doel: Inwoners voorzien in hun ondersteuningsbehoefte

Het doel van de Wet maatschappelijke ondersteuning (Wmo) is dat inwoners worden voorzien in hun ondersteuningsbehoefte. Inwoners worden gestimuleerd en ondersteund om nog meer op eigen kracht en samen met het eigen netwerk te komen tot oplossingen. De inwoner en zijn omgeving staan daarbij centraal. We stimuleren inwoners op hun eigen mogelijkheden en verantwoordelijkheden in te zetten. Daar waar nodig zetten we een maatwerkvoorziening in om in de ondersteuningsbehoefte van de inwoner te voorzien.

Doel: Inwoners zijn zich bewust van eigen verantwoordelijkheid nu en in de toekomst

We bevorderen het bewustzijn onder de inwoners van hun eigen verantwoordelijkheden en bevoegdheden. Inwoners worden gestimuleerd en ondersteund om in eerste instantie op eigen kracht en gezamenlijk met de mensen uit hun omgeving tot oplossingen voor problemen te komen.

Subdoel: Maatwerkvoorzieningen zijn toereikend

Activiteiten

- **VOORSTEL: Financiële ontwikkelingen Sociaal Domein**

VOORSTEL Financiën Wmo en Jeugd

De financiën sociaal domein blijven ook in 2022 en verder onze nadrukkelijke aandacht vragen. Net als in eerdere documenten begint dit thema met onvoldoende Rijksfinanciering. Op het moment van schrijven (mei 2021) loopt een arbitrage tussen VNG en het kabinet over extra structurele middelen op het gebied van jeugd. Ondanks dat is aangetoond dat gemeenten jaarlijks structureel fors financiële middelen tekort komen (zie ook het AEF-rapport), is er nog steeds geen duidelijkheid over de toekomstige (structurele) financiering. Ondertussen is door lobby wel een extra incidentele compensatie door het kabinet toegezegd voor 2021. Het gaat landelijk om € 613 miljoen. Dit is deels voor de huidige financiële nood, maar vooral ook om knelpunten in bijvoorbeeld de acute zorg in de jeugdGGZ aan te pakken. Het exacte effect voor Twenterand is nog niet bekend. Hoe dan ook, wij blijven binnen ons vermogen inzetten op transformatie in het sociaal domein. Met andere woorden, we streven vernieuwing(en) en efficiëntere inzet van middelen na in het sociaal domein. De uitkomsten van de recente cijfers op de nieuw gedecentraliseerde taken per 2015 kennen per saldo bemoedigende uitkomsten, maar kijkend naar de rekeninguitkomsten 2020 en de ramingen in de huidige begroting dienen ook een aantal aanpassingen in deze kadernota plaats te vinden.

a) Woonplaatsbeginsel Jeugdwet

De wetwijziging woonplaatsbeginsel Jeugdwet, die regelt welke gemeente financieel verantwoordelijk is voor de jeugdhulp, is zoals u weet uitgesteld naar 2022 en inmiddels is er nadere informatie beschikbaar hoe dit wordt verrekend met gemeenten via de herijking algemene uitkering (per 2023). Via een CBS-simulatie komen er lagere kosten voor Twenterand, maar dat betekent tegelijkertijd ook een lagere algemene uitkering. Voor de meeste gemeenten verloopt dit (als de cijfers kloppen) budgetneutraal. In onze begroting is al structureel rekening gehouden met 1 miljoen lagere kosten. Dit moet worden bijgesteld naar nul en dat betekent per saldo een nadeel van 1 miljoen vanaf 2023.

Voorstel	i/s	Financieel	v/n
Woonplaatsbeginsel Jeugdwet	s	€1.000.000 (vanaf 2023 e.v.)	n

b) Voorzieningen Wet maatschappelijke ondersteuning.

Naast het bemoedigende beeld voor Wmo-begeleiding, blijkt dat voor de Wmo-voorzieningen het beeld minder rooskleurig is. Huishoudelijke ondersteuning en Woonvoorzieningen vergen extra middelen. Er zijn meer aanvragen, onder andere door het abonnementstarief, de vergrijzing/langer zelfstandig thuis wonen en ook tariefstijgingen voor huishoudelijke ondersteuning. De jaarrekening 2020 bevestigt dit (zie de jaarrekening voor een uitgebreide toelichting). Om budgettair hierop in te spelen nemen wij € 300.000,- structureel extra op in deze kadernota.

Om op de geschetste financiële perspectieven te anticiperen wordt gekeken naar kostenbesparingen. Hierbij kan bijvoorbeeld worden gedacht aan het invoeren van een was- en strikservice. Zie hiervoor elders onder deze doelenboom. Initiatieven die al eerder zijn ingezet en vruchten afwerpen worden voortgezet. Zo wordt de lijn die al is ingezet op het gebied van jeugd rond de beïnvloeding van externe verwijsprocessen, de praktijkondersteuner jeugd bij de huisarts en de blijvende inzet van het voorliggend veld onverminderd doorgezet. Ondanks alle inspanningen blijven er ook risico's als openeinderegelingen, vergrijzingseffecten en denken wij aan de effecten van corona. Welke effecten heeft dit bijvoorbeeld op de problematiek onder jeugd en volgt er mogelijk nog een zogenaamde boeggolf? Al met al betekent dit dat ook deze kadernota met de nodige onzekerheden tot stand is gekomen.

Voorstel	i/s	Financieel	v/n
Wmo voorzieningen en HO	s	€ 300.000	n

Subdoel: Algemene maatschappelijke voorzieningen zijn toegankelijk en toereikend

Activiteiten

- **ONTWIKKELING: Versterken voorliggend veld**

Middelen voorliggend veld

In het sociaal domein is Transformatie met hierbij een effectieve inzet van het voorliggend veld een wezenlijk onderdeel van onze visie. Sinds 2015 regisseren wij nadrukkelijk hierop, bevorderen vernieuwing en wordt meebewogen met de ontwikkelingen. Zo zijn er (goedkopere c.q. laagdrempeliger) alternatieven ontstaan voor geïndiceerde zorg, zoals inlopen in de kernen met name voor ouderen, gezinswerkers en de poh'ers jeugd. Ook kwamen er kernteams waarbij voorliggend veld ging participeren. De effectiviteit van het voorliggend veld heeft mede door een datagedreven aanpak ook steeds meer aandacht gekregen. Dit alles is niet van de één op de andere dag geregeld (het kost tijd voordat interventies in het sociaal domein goed werken), maar stappen worden gemaakt. We werken stap voor stap, vanuit de meest kansrijke dossiers. Met onze instellingen wordt dus steeds gekeken of we de juiste dingen met elkaar doen voor de doelgroep (vragers om ondersteuning) en of het ook werkt wat we doen. Uiteraard wordt ook gekeken naar hoe instellingen zich tot elkaar verhouden, immers voor de buitenwereld, kan alles op elkaar lijken.

Voor het kunnen uitvoeren van werkzaamheden door instellingen zijn middelen nodig, die veelal via subsidies worden verstrekt. Om de extra druk op het voorliggend veld te verlichten is er zowel in 2020 als 2021 door de raad €75.000 incidenteel beschikbaar gesteld. Door de samenwerking in de kernteams wordt meer casuïstiek opgevangen in het voorliggend veld. In deze kadernota is afgewogen, gezien de financiële situatie, of het mogelijk en wenselijk is om deze middelen nogmaals beschikbaar te stellen. Wanneer deze middelen in 2022 nog een keer toegekend worden, zullen deze als structurele subsidie bij de instellingen worden. Gezien de huidige overschrijding van het subsidieplafond is dit niet wenselijk. Ook is het van belang om het nieuwe subsidiebeleid dat in ontwikkeling is mee te nemen, waar ook duidelijker zal moeten worden hoe we ons onderling verhouden en hoe er met subsidie en inkoop betere sturing kan plaatsvinden. De extra middelen worden dus nu niet opgenomen en de instellingen vallen hiermee terug naar hun basissubsidie. Het wegvallen van de middelen zal een effect hebben op de dienstverlening van de instanties en dus op onze inwoners. Deze keuze wat gehandhaafd moet worden, doen we niet alleen. Er wordt in dialoog samen met de instanties gekeken waar de prioriteiten in de dienstverlening liggen. Wettelijke taken en (kosten en maatschappelijk) effectief aanbod krijgen wat ons betreft voorrang. In het kader van de subsidieaanvragen 2022 zullen wij dit gesprek voeren en wordt duidelijk wat de gevolgen zijn. Het college zal dit najaar de resultaten beoordelen en indien er substantieel ongewenste effecten zijn, komen we er bij de gemeentebegroting op terug.

- **VOORSTEL: Algemene voorziening was- en strijkservice**

Algemene voorziening was- en strijkservice

Gemeente Twenterand wordt, net als vele gemeenten, geconfronteerd met oplopende kosten binnen de Wmo door vergrijzing en de invoering van het abonnementstarief. Dit effect wordt met name gezien bij huishoudelijke ondersteuning (HO), maar ook bij andere voorzieningen zoals wonen.

De was- en strijktaken maken onderdeel uit van de HO. Een manier om grip op de kosten te houden en de HO toekomstbestendig te maken is de was- en strijktaken uit de maatwerkvoorziening te halen en deze als een algemene voorziening aan de inwoners aan te bieden in de vorm van een was- en strijkservice. Vele andere gemeenten hebben dit ook al gedaan en zijn succesvol gebleken in het realiseren van een kostenbesparing.

Het opzetten van een was- en strijkservice als algemene voorziening betekent dat de was niet langer thuis gewassen wordt door de vaste eigen hulp. De was wordt thuis opgehaald, op een centraal punt gewassen en weer thuis schoon geleverd. Wie geen gebruik wenst te maken van deze was- en strijkservice moet dit zelf op een andere manier oplossen, bijvoorbeeld door het inzetten van het eigen netwerk. Als de was- en strijkservice door individuele omstandigheden geen goede oplossing is blijft een maatwerkvoorziening altijd mogelijk.

Deze service kan worden uitgevoerd door een partner uit het voorliggend veld. Dit kan een commerciële aanbieder zijn of een maatschappelijke partner. De gemeente ziet bijvoorbeeld kansen om de was- en strijkservice uit te laten voeren door een samenwerking van Voetbalvereniging DOS'37, De Twentse Zorgcentra en inVia. Deze partners hebben in 2019 een subsidie ontvangen vanuit het Innovatiefonds Sociaal Domein. Met deze gelden zijn wasmachines op de voetbalvereniging gerealiseerd.

De was- en strijkservice biedt kansen om mensen met een uitkering of op een andere manier een afstand tot de arbeidsmarkt hebben te laten participeren in deze voorziening. De algemene voorziening zorgt dus voor een daling in de kosten op de HO enerzijds en wellicht ook op de

uitkeringsuitgaven anderzijds. Het doel voor 2022 en verder is om minimaal € 50.000,- minder te besteden aan de uitvoering van was- en strijktaken ten opzichte van de begroting 2021.

Voorstel	i/s	Financiën	v/n
Algemene voorziening was- en strijkservice	s	€ 50.000	v

- VOORSTEL: Beschikbaar stellen en financieren van regionaal maatwerkvervoer**

Continuering Automaatje Twenterand

Automaatje is halverwege 2019 gestart en kende direct een voorspoedige groei, zowel qua aantallen deelnemende reizigers als qua aantal vrijwillige chauffeurs. Bij Automaatje snijdt het mes aan twee kanten: sociaal contact voor reiziger en chauffeur en dus een vorm van eenzaamheidsbestrijding, en het tegen lage kosten voorzien in een behoefte aan lokale en regionale mobiliteit van (veelal) alleenstaande inwoners. Een groei die voorjaar 2020 gestagneerd werd t.g.v. corona maar waar door een tijdelijke omvorming tot Belmaatje, een positieve draai aan werd gegeven. Inmiddels verzorgt AutoMaatje coronaproof weer het vervoer voor medisch noodzakelijke ritten en voorziet het in vaccinatie- en testvervoer. Corona maakt dat het project niet volledig heeft kunnen draaien. Zodra de situatie het toelaat worden de normale ritten weer uitgevoerd en vindt er een intensieve promotiecampagne plaats om de eerder ingezette groei te continueren en om als voorliggende voorziening tot volle wasdom te komen. Gezien de maatschappelijke en demografische ontwikkelingen, evenals de stijgende (vervoers-)kosten in het sociale domein, wordt een verdere voortzetting van AutoMaatje in 2022 aanbevolen. Een bedrag van € 36.000,- wordt daarom eenmalig opgenomen, ten laste van de reserve sociaal domein.

Voorstel	i/s	Financiën	v/n
Continuering Automaatje Twenterand	i	€ 36.000	n

- VOORSTEL: Gastgezinnen Evenmens**

Gastgezinnen Evenmens

Eind 2019 heeft Stichting Evenmens Twenterand middelen vanuit het innovatiefonds verkregen om de pilot Gespecialiseerde Gastgezinnen te starten. De gastgezinnen zijn gestart als ondersteuning voor gezinnen met kinderen met een (lichte) zorgvraag of jonge mantelzorgers die opgroeien in een gezin met zorg. De vrijwillige gastgezinnen vangen deze kinderen op. Via Evenmens hebben zij een training gehad om zich te specialiseren hierin. Er zijn 13 gastgezinnen ingeschreven in Twenterand. Eind 2020 waren er in totaal 10 koppelingen geweest, waarbij 14 kinderen zijn geholpen. De inzet van een gastgezin ontlast ouders en jonge mantelzorgers, waardoor geïndiceerde zorg wordt uitgesteld of niet nodig is. De kosten van gastgezinnen waren hiermee € 21.000 lager dan wanneer reguliere zorg was ingezet (uitgaande van één dagdeel geïndiceerde zorg per week). Gezien het succes van de gastgezinnen is het voorstel om deze op te nemen in het reguliere aanbod van Evenmens Twenterand. Dit zal €6.502 kosten (structureel).

Voorstel	i/s	Financiën	v/n
Gastgezinnen Evenmens	s	€ 6.502	n

Metingen en verplichte indicatoren

Beleidsdoelen	Begroot 2022	Begroot 2021	2020	2019	2018	2017	2016	Bron
Maatwerkvoorzieningen zijn toereikend								
Toegekende maatwerkvoorzieningen totaal	3600	3600	3434	3325	2756	2680	2404	Interne systemen
Algemeen maatschappelijke voorzieningen zijn toegankelijk en toereikend								
Aantal mantelzorgers dat de waardebonnen heeft ontvangen	1000	1000	986	1003	682	649	645	Stichting Evenmens
Aantal individueel ondersteunde mantelzorgers	350	450	306*	162	203*	455	413	Stichting Evenmens
Aantal behandelde cliëntsystemen	350	350	437	454	400	322	270	Avedan Maatschappelijk werk
Aantal behandelde cliënten	220	220	252	275	313	210	210	MEE IJsseloevers
Aantal verzekerden collectieve zorgverzekering	1200	1185	1221	1416	1408	1475	1849 (1/6)	Menzis

*In 2018 is er op een andere manier en met een ander systeem geregistreerd. De korte contacten zoals doorverwijzingen, korte vragen en deelname aan cursussen zijn niet meer meegenomen om een beter beeld te krijgen van de individueel ondersteunde mantelzorger.

Doelenboom Gezondheidszorg

Doelenboom

Gezondheidszorg | 2022

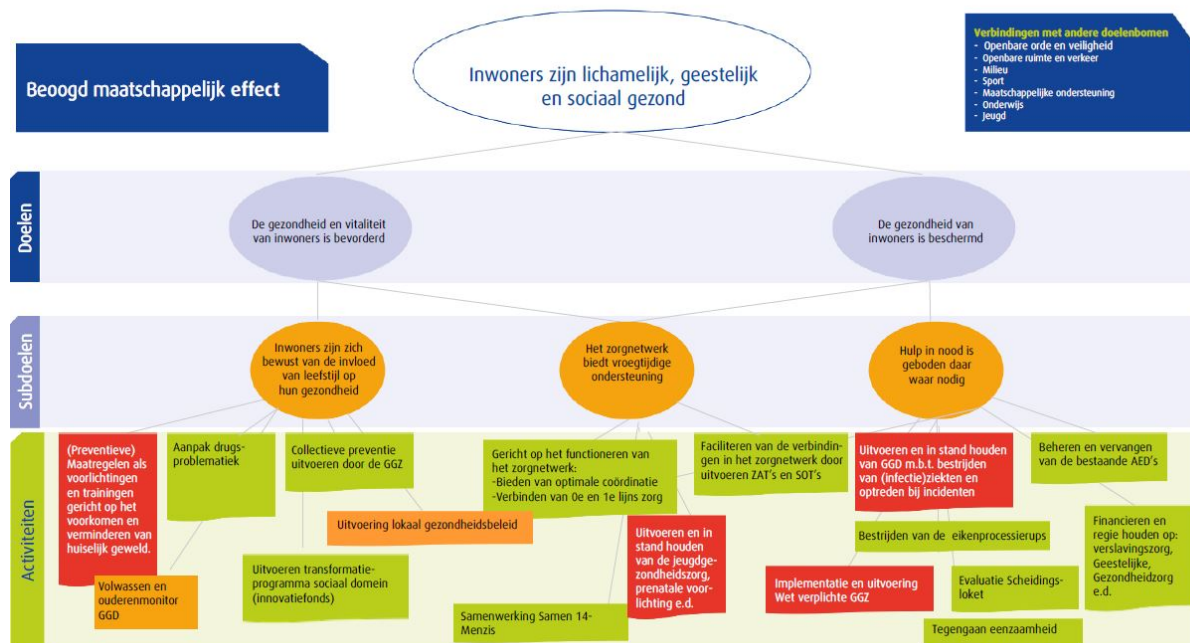

Beoogd maatschappelijk effect

Inwoners zijn lichamelijk, geestelijk en sociaal gezond.

Doel: De gezondheid en vitaliteit van inwoners is bevorderd

Volgens het concept voor positieve gezondheid, is gezondheid "het vermogen zich aan te passen en een eigen regie te voeren, in het licht van de fysieke, emotionele en sociale uitdagingen van het leven". Gezondheid is nauw verbonden met andere leefgebieden van inwoners. Dit maakt een integrale aanpak voor het verbeteren van de gezondheid noodzakelijk. Voor de gemeente is het van belang dat haar inwoners gezond en vitaal zijn. Door het bevorderen van gezondheid en vitaliteit kunnen zorgkosten verminderden en soms wel voorkomen worden. Inwoners die gezond en vitaal zijn kunnen daarnaast een grote bijdrage leveren aan de samenleving door bijvoorbeeld het uitvoeren van vrijwilligerswerk.

Doel: De gezondheid van inwoners is beschermd

Naast het bevorderen van de gezondheid en vitaliteit van inwoners is het ook nodig om deze gezondheid te beschermen. Er zijn meerdere bedreigingen die de gezondheid van mensen kunnen schaden. Door het organiseren van beschermingsmaatregelen probeert de gemeente dit te voorkomen. Gezondheidsbescherming is het geheel van activiteiten en maatregelen dat er toe bijdraagt dat mensen minder worden blootgesteld aan schadelijke omstandigheden.

Subdoel: Inwoners zijn zich bewust van de invloed van leefstijl op hun gezondheid

Activiteiten

- **VOORSTEL: Uitvoeren innovatiefonds Sociaal Domein**
Twenterand vindt het belangrijk om vernieuwing aan te jagen in het sociaal domein, maar ook kosten te besparen. Innovatie gaat niet vanzelf en diverse zaken worden aangevraagd. Goed voorbeeld zijn

de gespecialiseerde gastgezinnen (zie elders in deze kadernota). Het innovatiefonds is op dit moment de enige mogelijkheid om incidenteel te investeren in het sociaal domein, omdat er binnen de huidige subsidieverordening geen ruimte voor is. Op termijn heeft het de voorkeur om het innovatiefonds onderdeel te laten uitmaken van het subsidiebeleid, hier wordt al rekening mee gehouden. Dit betekent echter wel dat er incidentele middelen van 50.000 euro voor 2022 nodig zijn. Deze komen ten laste van de reserve sociaal domein.

Voorstel	i/s	Financiën	v/n
Innovatiefonds	i	€ 50.000	n

Subdoel: Hulp in nood is geboden waar nodig

Activiteiten

- **VOORSTEL: Voortgang pilot Scheidingspunt**

In september 2021 loopt na een periode van anderhalf jaar de pilot Scheidingspunt af. Na een vliegende start is het aantal zaken in het voorjaar van 2021 gedaald. De verwachting is echter dat er in de tweede helft van 2021 een toename zal zijn van het aantal scheidingen, mede vanwege corona-effecten. Voorstel is om deze pilot met een jaar te verlengen vanwege de zeker aanwezige problematiek en om de pilot een betere kans te geven. Het Scheidingspunt onderdeel van het coalitieakkoord en oog houden voor de schadelijke effecten van scheiding, met name voor kinderen vinden wij belangrijk. Hiervoor is een incidenteel budget van € 55.200 nodig. Deze komt ten laste van de reserve sociaal domein.

Voorstel	i/s	Financiën	v/n
Voortgang pilot Scheidingspunt	i	€ 55.200	n

Metingen

Beleidsdoelen	Begroot 2022	Begroot 2021	2020	2019	2018	2017	2016	Bron
Hulp is geboden waar nodig								
Aantal beschikbare en in kaart gebrachte AED's (incl. AED's in particulier eigendom)	83	83	81	80	88	90	90	Hartslagnu.nl
Minimaal aantal inwoners uit Twenterand die staan ingeschreven op www.hartslagnu.nl	920	nbn	917	900	1.039	1.166	1.011	Hartslagnu.nl
Mate waarin hulpverlening bij tijdelijk huisverbod wordt aangeboden (%)*	100%	100%	100%	100%	100%	100%	100%	Avedan Maatschappelijk werk
Mate van acceptatie hulpverlening bij tijdelijk huisverbod (%)	100%	100%	100%	100%	100%	100%	100%	Avedan Maatschappelijk werk
Aantal basisscholen met voorlichting over middelengebruik	21***	21	2**	17	8	-	-	Tactus Verslavingszorg

* Tot en met augustus 2020 gaat het om 3 thv's in de gemeente Twenterand

** In verband met de coronamaatregelen zijn verschillende voorlichtingen niet doorgedaan. Met de scholen is afgestemd hoe hiermee om te gaan.

*** In verband met de coronamaatregelen hebben er 7 scholen tot aan de zomervakantie voorlichtingen afgenomen. De aantallen voor de tweede helft na de zomervakantie zullen wederom afhankelijk zijn van corona.

Doelenboom Onderwijs

Doelenboom

Onderwijs | 2022

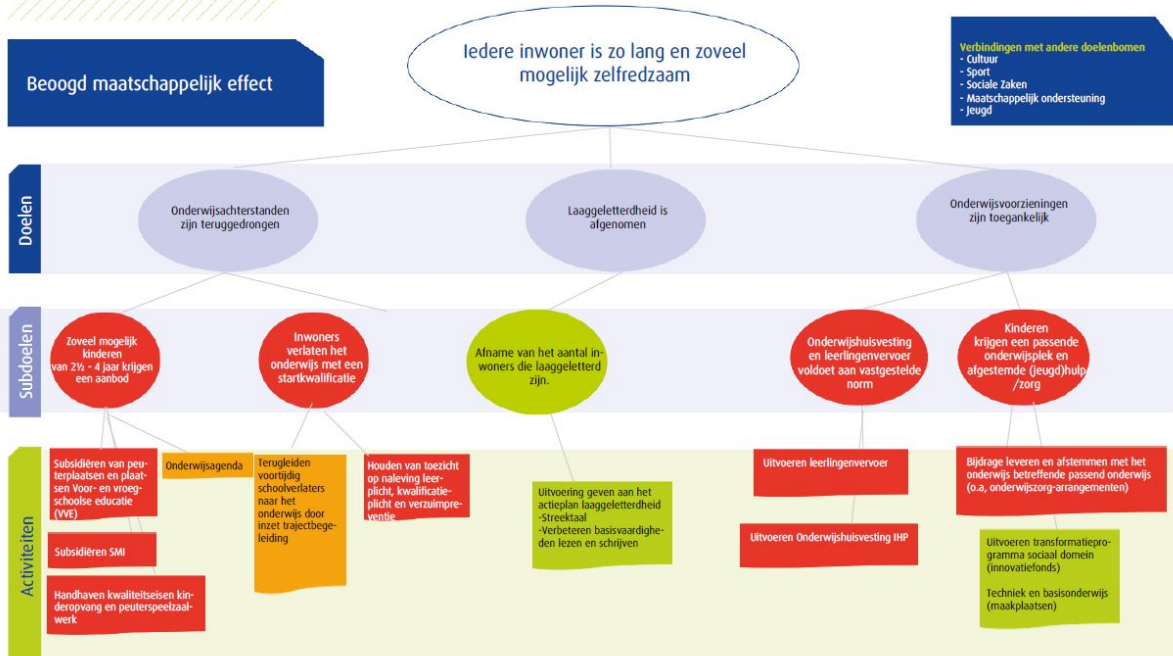

Beoogd maatschappelijk effect

Iedere inwoner is zo lang en zoveel mogelijk zelfredzaam

Doel: Onderwijsachterstanden zijn teruggedrongen

Het doel van onderwijsachterstandenbeleid is in een vroegtijdig stadium achterstanden en problemen bij kinderen signaleren. Zo kan tijdig de juiste ondersteuning geboden worden en hebben kinderen op vervolgonderwijs een betere start. Tevens hopen we met deze preventieve inzet in de toekomst minder vaak jeugdhulpvoorzieningen in te zetten.

Doel: Laaggeletterdheid is afgenomen

Laaggeletterden zijn niet in staat gedrukte of geschreven informatie te gebruiken en kunnen hierdoor minder goed functioneren in de samenleving, thuis en op het werk. Onze doelstelling is om te komen tot een vermindering van de laaggeletterdheid in Twenterand met als resultaat een grotere kans op geluk, gezondheid en groei van onze inwoners.

Doel: Onderwijsvoorzieningen zijn toegankelijk

De voorzieningen voor onderwijshuisvesting en leerlingenvervoer voldoen aan de normen die in de lokale verordeningen zijn vastgelegd. Tevens zorgt de gemeente dat er in specifieke gevallen extra ondersteuning beschikbaar is voor kinderen in aanvulling op een passende onderwijsplek, zoals het passend onderwijs beoogt.

Subdoel: afname van het aantal inwoners die laaggeletterd zijn

Activiteiten

- VOORSTEL: verlenging actieplan laaggeletterdheid**

In het coalitieakkoord krijgt het bestrijden van laaggeletterdheid prioriteit. Het is essentieel om inwoners mee te laten doen aan de samenleving. Laaggeletterde inwoners kunnen bijvoorbeeld taalcurssussen volgen die worden aangeboden door het ROC van Twente of via het Taalpunt Twenterand. Er wordt momenteel bekeken hoe (na afloop van het huidige actieplan) hier verder invulling aan zal worden gegeven na 2021. Aangezien die ontwikkeling nog loopt en om het huidige niveau te kunnen handhaven, wordt voorgesteld het huidige budget van 2021 ook voor 2022 op te nemen. Het gaat om een bedrag van € 25.875 euro, te dekken uit de reserve Sociaal Domein.

Voorstel	i/s	Financiën	v/n
Verlenging actieplan laaggeletterdheid	i	€ 25.875	n

Subdoel: Onderwijshuisvesting en leerlingenvervoer voldoet aan vastgestelde norm

Activiteiten

- ONTWIKKELING: Onderwijshuisvesting en IHP**

Er zijn diverse ontwikkelingen op het gebied van onderwijshuisvesting: het leerlingenaantal van SBO De Sleutel is behoorlijk gegroeid en lijkt structureel. De belangrijkste ontwikkeling is echter de Oranjeschool: de noodzaak voor vervangende nieuwbouw is in het college besproken. Er is ook een relatie met gebiedsontwikkeling. Samen met de school zijn we in gesprek over de planning en de consequenties. Als realisatie in 2023 aan de orde is - waar we nu van uitgaan - moet er worden bekeken wat dit in de tussentijd betekent voor de gemeentelijke zorgplicht. Er is een Integraal Huisvestingsplan (IHP) in ontwikkeling dat verantwoordelijkheden, planning, medegebruik en kosten meer in zicht moet brengen. Tot slot kan er een relatie zijn met leegstaand vastgoed dat ingezet kan worden als alternatief in plaats van extra investeren bij de groei van scholen.

Metingen

Beleidsdoelen	Begroot 2022	Begroot 2021	2020	2019	2018	Bron
Laaggeletterdheid is afgenomen						
Aantal peuters dat wordt bereikt (zowel reguliere peuters als doelgroeppeuters (VVE))	nmb	nmb	418	313	170	Opgave instellingen
Aantal cursisten die een taal cursus volgen bij het ROC	20	20	38	40	50	ROC
Aantal cursisten aangemeld via Taalpunt	40	30	31	90	37	Taalpunt

Nieuwe indicatoren	2022	2021	2020	2019
Aantal leerlingen leerlingenvervoer	335	310	298	282

Doelenboom Jeugd

Doelenboom

Jeugd | 2022

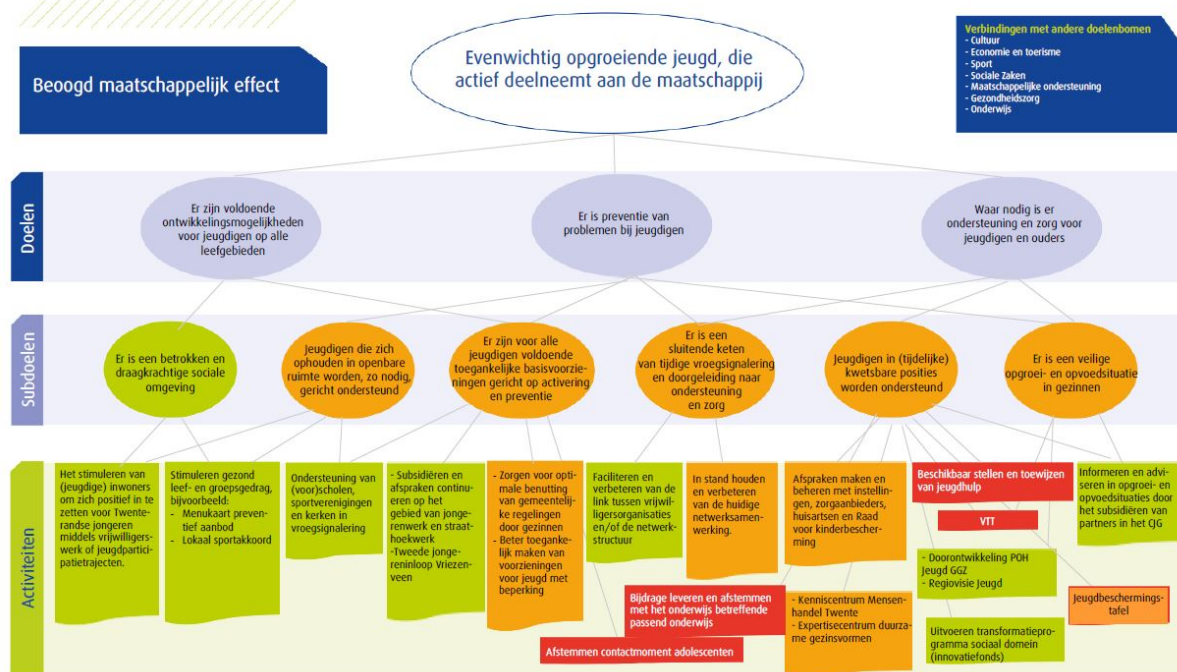

Beoogd maatschappelijk effect

Evenwichtig opgroeiende jeugd, die actief deelneemt aan de maatschappij.

Doel: Er zijn voldoende ontwikkelingsmogelijkheden voor de jeugd op alle leefgebieden

De meeste jeugdigen groeien probleemloos op, ouders zijn hiervoor als eerste verantwoordelijk. Daarnaast zijn er voldoende voorzieningen op het gebied van sport, welzijn, cultuur, educatie, gezondheid en vrije tijd waarin de Twenterandse jeugd zich kan ontwikkelen.

Doel: Er is preventie van problemen bij jeugd

De gemeente wil voorkomen dat lichte opvoed- of opgroevragen uitgroeien tot zorgvragen.

Doel: Waar nodig is er ondersteuning en zorg voor jeugdigen en ouders

Voor ouders en jeugdigen waarvoor het niet vanzelfsprekend is dat alles vanzelf goed verloopt, is aanvullende ondersteuning of zorg nodig om ook voor hen de kans om evenwichtig op te groeien mogelijk te maken of te vergroten. We streven naar effectieve en efficiënte ondersteuning en zorg waarmee we de eigen kracht van ouders en jeugdigen versterken met als doel dat ze zo snel mogelijk en zo goed mogelijk hun eigen leven (weer) vorm kunnen geven. De gemeente heeft op grond van de Jeugdwet een jeugdhulpplicht, die waarborgt dat jeugdigen de hulp ontvangen die zij nodig hebben. Met deze verantwoordelijkheden heeft de gemeente meer instrumenten in handen om hierop te sturen.

Subdoel: Jeugd in (tijdelijk) kwetsbare posities wordt ondersteund

Activiteiten

- **VOORSTEL:** Beschikbaar stellen en toewijzen van jeugdhulp
Versterking OZJT (regionale taken zorg en jeugdhulp in Twente)

Een belangrijk deel van de taken voor jeugdhulp en ondersteuning regionaal belegd. Hiertoe is binnen de regio OZJT (Organisatie voor Zorg en Jeugdhulp in Twente) in het leven geroepen. Een kleine organisatie, die met inzet van gemeenten de regionale taken vormgeeft. Op verzoek van regionale bestuurders heeft OZJT een meerjarenperspectief gemaakt waarin staat wat nodig is om alle kerntaken te kunnen uitvoeren. Al enige tijd zien wij druk op de bezetting van OZJT. Taken als bijv. contractmanagement en de financiële toetsing van dossiers (bijvoorbeeld bij aanbieders in problemen) vergen meer dan er bezetting is. Na een eerste verkennend overleg hierover in de bestuurscommissie OZJT blijkt er ons inziens erkenning voor deze vraag. Echter gezien de vele ontwikkelingen (landelijk [jeugdwet/regiovisie- Norm voor Opdrachtgeverschap] en regionaal [bijvoorbeeld de GezondheidsGR - waarop werken we samen] en gezien de financiële positie van gemeenten) gaan wij er van uit dat eerst tijdelijk versterking zal plaatsvinden. Wij nemen nu daarom incidenteel € 27.000,- op (2 jaar lang), ten laste van de reserve sociaal domein. In de begroting 2022 zal de formele uitkomst van regionale besluitvorming worden verwerkt.

Voorstel	i/s	Financiën	v/n
Versterking OZJT	i	€27.000 (voor 2 jaar)	n

- VOORSTEL: Veilig Thuis Twente**

Alternatieve financiering Veilig Thuis Twente

Veilig Thuis Twente (VTT) had extra formatie nodig als gevolg van de aangescherpte meldcode huiselijk geweld en kindermishandeling. Hierdoor kwamen meer meldingen over inwoners binnen bij VTT. Om wachtlijsten te voorkomen was onder andere extra formatie nodig. In de begroting van 2021 is rekening gehouden met een gemeentelijke bijdrage om deze extra formatie mee te financieren. Het Rijk heeft echter aan centrumgemeente Enschede geld uitgekeerd waarmee de extra formatie voor VTT gefinancierd kan worden. Hiermee vervallen de gemeentelijke kosten voor deze extra formatie en is het bedrag nu ingebracht als structurele besparing (€ 31.400) bij de kadernota.

Voorstel	i/s	Financiën	v/n
Veilig Thuis Twente	s	€ 31.400	v

- ONTWIKKELING: Regiovisie jeugd**

Gemeenten hebben de taak om voor hun inwoners de zorg en ondersteuning die ze nodig hebben mogelijk te maken. Alle Nederlandse gemeenten geven met de 'norm voor opdrachtgeverschap' aan hoe zij dit per regio willen organiseren en financieren voor de langere termijn. Voor jeugdhulp werken de Twentse gemeenten met betrokkenen, waaronder uw raad, een regiovisie uit die dit najaar 2021 aan uw raad wordt aangeboden. De regiovisie omvat een blijvende lerende kijk op het Twentse zorglandschap en zal ook praktische uitwerking en een vervolg in 2022 krijgen. Uw raad wordt hier nader over geïnformeerd.

In de regiovisie wordt ook bepaald wat er lokaal en wat er regionaal georganiseerd dient te worden. Dat kan gaan over een sociale basisinfrastructuur (zoals het voorliggend veld), vrijwillige jeugdhulp en gedwongen jeugdhulp. Regionaal en lokaal proberen we problemen bij opvoeden en opgroeien te voorkomen of zo snel mogelijk te signaleren. Naast inwoners zelf heeft het lokale voorliggend veld hier een belangrijke rol in. Een voorbeeld hiervan is het jongerenwerk. Ook zetten we in op directe jeugdparticipatie.

- VOORSTEL: Afspraken maken en beheren met instellingen, zorgaanbieders, huisartsen en Raad voor kindbescherming**

Continueren derde gezinswerker

Het continueren van de derde gezinswerker in 2022 vraagt een incidentele investering van € 69.304,- . De middelen voor deze derde gezinswerker zijn voor het jaar 2021 toegekend. De businesscase onder het gezinswerk laat zien dat de investering wordt terugverdiend én duurdere zorg voorkomen wordt. Een gezinswerker is goed geworteld in het lokale netwerk, laagdrempelig en kan snel een gezin helpen bij het voorkomen van zwaardere problematiek. Ook kan de gezinswerker vrij lang in een gezin

werken, snel beschikbaar zijn en is deze laagdrempelig voor het gezin waardoor een goede en snelle inschatting gemaakt kan worden van de problematiek. Door korter op de bal te zitten, kan eerder ingegrepen worden, wordt problematiek minder zwaar en kunnen duurdere zorgkosten bespaard worden. De dekking wordt gevonden in de reserve Sociaal Domein. Gezien de financiële situatie van de gemeente is slechts een eenmalige bijdrage mogelijk.

Voorstel	i/s	Financiën	v/n
Continueren derde gezinswerker	i	€ 69.304	n

Metingen en verplichte indicatoren

Beleidsindicatoren	Begroot 2022	Begroot 2021	2020	2019	2018	2017	2016	Bron
Voor alle jeugdigen zijn er voldoende en toegankelijke voorzieningen								
Aantal activiteiten dat door jongeren zelf wordt georganiseerd bij St. Zorgzaam Twenterand (SZST)	60	60	42	56	70	99*	140*	Stichting ZorgSaam Twenterand (SZT)
Waar nodig is er ondersteuning en zorg voor jeugdigen en ouders								
Aantal bezoekers CJK Loket	80	80	34	64	82	108	63	SZT
Aantal Bezoekers website Loes.nl	300.000	300.000	364.556	337.134	296.265	333.714	322.316**	SZT/GGD
Aantal uitgevoerde trajecten BOR	5	5	3	5	4	8	7***	Humanitas
Aantal uitgevoerde trajecten Homestart	5	5	1	2	1	4	1***	Humanitas
Er is een sluitende keten van tijdige vroeg signalering en doorgeleiding naar ondersteuning en zorg								
Aantal jongeren gemeld in het zorgnetwerk door SZT	65	60	74	46	57	117	104****	SZT
Kwetsbare jeugd incl. jeugdgroepen wordt/ worden ondersteund								
Aantal individuele coaching plannen door SZT	25	20	17	20	13	18	31	SZT
Aantal jeugdige/jongvolwassen vrijwilligers dat betrokken is bij het jongerenwerk van SZT	175	175	24	108	188	215	197	SZT
Een overzicht van vrij toegankelijke voorzieningen per kern.	1	1	1	1	gereed	-		
Totaal aantal jeugdhulpvoorzieningen*	1300	1300	1292	717	951	874	822	Interne systemen
totaal aantal jeugdigen uniek	700	700	733	-	-	-	-	Interne systemen
Er is een expertisecentrum duurzame gezinsvormen gerealiseerd	Ja	Ja	Nee					
er is een regionaal meldpunt loverboyproblematiek / mensenhandel Twente gerealiseerd	Ja	Ja	Nee					

* In samenwerking met professionals.

** Bezoekers worden niet meer per gemeente geregistreerd, voor 2013 werd dit nog wel gedaan.

*** Zowel koppelingen als consulten

**** 2016 laat een explosieve groei zien, dit heeft enerzijds te maken met de manier van registreren, anderzijds is er een toename van jongeren (tot 23 jaar) én van ouders, die steeds meer bekend zijn met de functie van het jongerenwerk in de preventieve sfeer, en contact zoeken met en een beroep doen op jongerenwerkers bij (beginnende) problemen.

* het betreft het aantal indicaties per jaar voor zorg en natura en persoonsgebondenbudget tesamen